



PROGRAM & PAROLE

Trykragt på Fjeld Skovgods - tirsdag den 18. oktober 2022

Program for jagtdagen:

- kl. 07.30-08.30 Indskrivning og morgenmad i Hovedbygningen på Fjeld
- kl. 08.45-08.55 Parole (vær "støvleklar" og præcis)
- kl. 09.00-09.30 Der køres i skoven og skytter posteres
- kl. 12:30 Såten stopper og der aflades
- kl. 12.30-13.15 Skytter afhentes og køres til Hovedbygningen
- fra kl. 12.50 Frokost i Hovedbygningen på Fjeld
- kl. 14:15 Parade og afslutning
- kl. 14.30 Vildtsalg fra slagterhus (kørselsanvisning gives ved paraden)

Mødested:

Fjeld Skovgods, Klemstrupvej 6, 8550 Ryomgaard

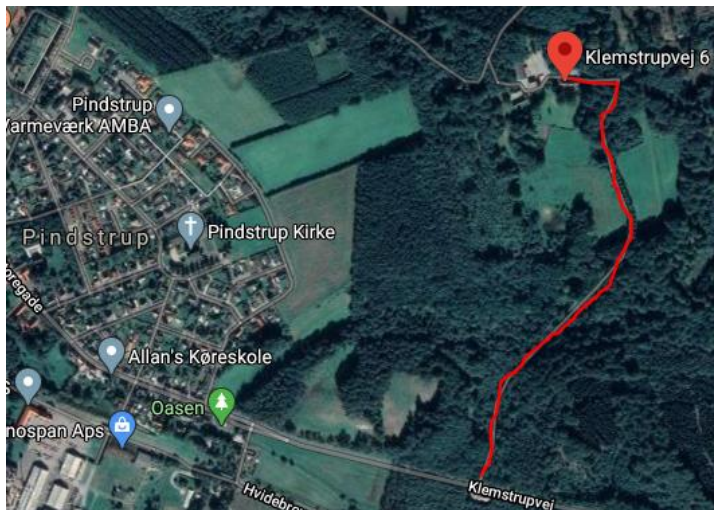

Indkørsel fra Klemstrupvej ad 1 km skovvej. Indkørsel markeret med 2 hvide sten. Rute markeret med **rødt**.

Økonomi:

- Kr. 6.600,- pr. plads + billetgebyr
- Kr. 500,- rabat udløses pr. kron- eller dåkalv man nedlægger (rabat udbetales ved bankoverførsel)

Jagten:

- Sikkerhed vægtes højt
- Jagten gennemføres som én såt på ca. 420 hektar
- Man sidder på post i skydetårn i ca. 3 timer. Husk derfor siddeunderlag
- Der trækkes lod om poster. Dette gøres ved indskrivningen på jagtdagen.
- Skytterne placeres skydetårne afhængigt af vindretning og vildtets aktuelle opholds- og bevægelsesmønstre
- Skytterne opdeles i hold, hvor hvert hold har en postanviser, der står for at sætte skytterne på post, og afhente skytterne efter såten stopper. Fjeld Skov varetager al logistik på ejendommen. Ingen kørsel i egne biler under jagten.
- Alle skytter opfordres til at bære synlig signalfarve i sin påklædning
- Der vil være schweisshundeførere tilknyttet til kontrol og eftersøgning af eventuelt anskudt vildt.

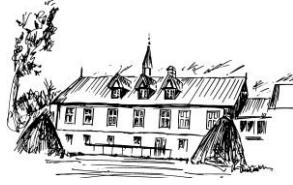

- Såten drives som stortryk, hvor de 420 hektar er inddelt i tre zoner. Hver zone er opdelt i 6-8 underzoner, som kontinuerligt trykkes af det trykker hold, der er dedikeret til hver af de tre zoner. De enkelte trykkere kan godt "hoppe mellem zonerne", hvis de er på fod af større rudler eller skal forskubbe for at hindre vildtet i at løbe af ejendommen. Alle hjælpere kommunikerer via radio. Hvert trykker-team i hver af de tre zoner kommunikerer internt på egen radiokanal. Der afrapporteres løbende om nedlagt og anskudt vildt fra teammedlemmerne til teamlederen. Teamlederne indrapporterer zonens meldinger med faste intervaller til koordineringscentralen, hvor der holdes styr på nedlagt og anskudt vildt samt forberedes vildtopsamlingslister og eftersøgningslister, til de hjælpere der er står for opsamling, brækning, eftersøgning og paraden. Alt dette arbejde foregår samtidigt med der trykkes af hensyn til at nå at afholde parade efter jagt frokosten. Under jagten kan du forvente kort at blive kontaktet af hjælperne, hvis du har afgivet skud. Dette for at markere nedlagt og evt. anskudt vildt eller på anden måde optimere afviklingen af jagten i relation til foranstående.
- Der vil blive anvendt 2-4 mindre let drivende hunde, hvilket bør sikre drev i vildtet uden dette forringer skudchancerne eller øger risikoen for anskydninger.
- Der afholdes en repræsentativ parade (alle større hjorte, 1 hun- og/eller ungdyr pr. art)
- Alt nedlagt vildt mærkes, så det kan knyttes til den nedlæggende skytte, såfremt behovet måtte opstå

Parole:

- Alle poster vil senest være besat fra kl. 09.30
- Der vil være op til 60 skytter
- Man vil få anvist sin post
- Af hensyn til sikkerheden må posten under ingen omstændigheder forlades før såten er forbi kl. 12.30
- Man afhentes af din postanviser på aftalt sted
- Alle poster er skydetårne med siddebræt. HUSK siddeunderlag
- Får man ikke andet at vide må man skyde i 360 grader rundt om sin post. Din postanviser vil orientere dig om eventuelle farlige skudvinkler
- Der må først lades, når man er oppe i skydetårnet
- Der må skydes, når man er sikkert på plads i skydetårnet og har orienteret sig.
- Der må nedlægges:
 - Kronvildt:
 - Spidshjort
 - Hjort, ulige 12-ender eller større (mindst 6 sprosser på en af stængerne)
 - Hind og kalv
 - Der må nedlægges 1 kronhjort pr. skytte inden for parolen
 - Hver kronkalv nedlagt/leveret giver kr. 500 i rabat
 - Dåvildt:
 - Spidshjort
 - Halvskuffel og fuldskuffel
 - Då og kalv
 - Der må nedlægges 1 dåhjort pr. skytte inden for parolen
 - Hver dåkalv nedlagt/leveret giver kr. 500 i rabat
 - Råvildt:
 - Rå og lam
 - Ræv og mårhund: Fri afskydning
 - Sikavildt: Må ikke nedlægges
- Der må skydes 1 hjort pr. vildtart pr. skytte på dagen. Dvs. man må skyde 1 kronhjort og 1 dåhjort inden for parolen.
- Spidshjorte medregnes ikke i opgørelsen af antal hjorte pr. vildtart pr. skytte
- Hvis muligt i jagtsituationen bør spidshjorte undgås nedlagt
- Altid skyd kalv før hind/då – hinden/dåen skydes ikke væk fra kalven
- Altid skyd lam før rå – råen skydes ikke væk fra lammet
- **Afgiv kun sikre skud. Der skal være kuglefang, hvilket er fast jord over vildtets ryg. Vegetation og træer er ikke kuglefang.**
- Nedlægges vildt uden for parolen udleveres eventuelle trofæer ikke til pågældende skytte
- Har flere skytter skudt til en nedlagt hjort, afgør alene jagtherren på Fjeld, hvem trofæet tilfalder

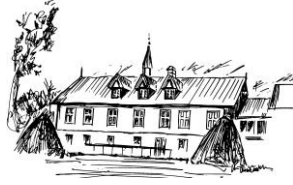

- Hvis der skydes til vildt i en given retning og det ikke ligger synligt forendt, dvs. at man ikke fra sit skydetårn kan se vildtet ligge forendt, må der ikke længere afgives skud i den retning. Hvis man har 2 påskudte stykker vildt, der ikke ligger synligt forendt, må der ikke yderligere skydes til klovbærende vildt.
 - For hvert skud, notér hvor vildtet befandt sig samt hvilken reaktion vildtet havde i skudøjeblikket
 - Får man et stykke anskudt vildt for må dette uanset forestående gerne nedlægges.
- Skyd kun vildtet på bladet (fangstskud undtaget).
- Der må ikke afgives skud til stillestående vildt på større afstande end 150 meter, og der bør ikke skydes til vildt i bevægelse på større afstande end 60 meter. Kend egne begrænsninger, og husk, at du er den eneste, der er ansvarlig for de skud, du afgiver på jagten.
- Alle skud til vildt, der ikke er leveret, kontrolleres.
- Flere hold drivere/trykkere, med synlig signalfarve i sin påklædning, vil forsøge at flytte vildtet rundt i skoven. Vær opmærksom på, at hjælperne kan vise sig fra alle retninger på alle tidspunkter under jagten!
- Jagten afsluttes på aftalt tidspunkt, og postanviseren afhenter dig.
- Er der skudt til vildt, der ikke ligger synligt forendt, vil postanviseren sammen med dig notere sig de afgivne skud og markere dem, således informationer kan videregives til schweisshundeføreren. Alle skud kontroleftersøges.
- Påbegynd ikke selv eftersøgningen! Kun sammen med postanviseren markeres eventuelle anskudssteder
- Opbrækning klares af på forhånd udpegede personer, så bræk venligst ikke dit skudte vildt op, ude i skoven
- Det nedlagte vildt samles og transporteres til videre behandling efter såten
- Ved udsælning af vildt, der er skudt fra posterne, skal man være opmærksom på, ikke at slæbe vildtet hen over spor fra anskudt vildt eller over evt. anskudssted.
- Der afholdes vildtparade (repræsentativ) efter jagtdagens afslutning i haven foran Fjeld Hovedbygning
- Alle deltagere i dagens jagt kan købe af det nedlagte vildt fra jagten
 - Betalingskort og MobilePay accepteres. Kontanter modtages ikke.

Afbud:

Man er berettiget til at melde afbud, uanset årsag, under følgende betingelser:

- **Afbud foretages mere end 40 dage før jagten:**
 - Hvis pladsen overtages af anden riffelskytte → fuld refundering med fradrag af kr. 700,-
 - Hvis pladsen ikke overtages af anden riffelskytte → fuld refundering med fradrag af kr. 2.100,-
- **Afbud foretages 40 dage eller mindre før jagten:**
 - Hvis pladsen overtages af anden riffelskytte → fuld refundering med fradrag af kr. 2.100,-
 - Hvis pladsen ikke overtages af anden riffelskytte → ingen refundering
- Afbud skal foretages skriftligt til info@fjeldskov.dk med oplysning om, hvorvidt man har sørget for at pladsen overtages af en anden riffelskytte.
- Kan man ikke selv finde en til at overtage pladsen vil Fjeld Skov forsøge at fylde pladsen via evt. venteliste.
- Man refunderes ikke billetgebyret.

Covid19:

- Tilmeldte skytter der, efter købet af en dagsjagtplads, bliver testede positive med Covid19 og før jagten endnu ikke er raskmeldte, samt tilmeldte med symptomer på Covid19 der ikke er ophørt 48 timer før jagterne, er forpligtede til at melde afbud. Afbud der reelt er begrundet heri, vil medføre tilbud om deltagelse i trykjakter senere på året eller næste jagtsæson. Vi vil hellere have du bliver hjemme og bliver rask end du kommer og smitter andre. Der refunderes således ikke, men udstedes et tilgodebevis i tilfælde af "Covid19-afbud" fra skytternes side.
- Tilmeldte skytter, der i op til 14 dage efter deltagelse i jagter i Fjeld Skov påbegynder at udvise symptomer på Covid19 eller som i samme periode bliver testet positive for Covid19, bedes henvise Sundhedsmyndighederne til Fjeld Skov hurtigst muligt, så en effektiv smittesporing kan iværksættes, da Fjeld Skov er i besiddelse af navne og kontaktoplysninger på alle jagtdeltagere.
- Fjeld Skov forbeholder sig ret til at indføre krav om coronapas i overensstemmelse med myndighedernes retningslinjer på tidspunktet for jagtens afholdelse.

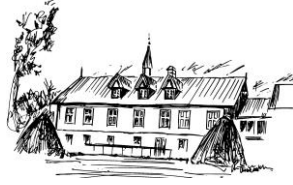

Aflysning:

- Fjeld Skov forbeholder sig ret til at aflyse jagter, hvis der er for få tilmeldte eller hvis sundhedsmyndighedernes retningslinjer i forbindelse med Covid19 er til hinder for gennemførelse af jagten på forsvarlig vis. Hvis Fjeld Skov aflyser jagten refunderes alle betalinger (undtagen billetgebyret).

Afvisning (VIGTIGT):

- Fjeld Skov er berettiget til og vil nægte tilmeldte skytter deltagelse i jagten, hvis pågældende ved indskrivningen til jagten ikke kan fremvise gyldigt jagttegn samt dokumentere "bestået riffelprøve" eller "riffeljagt tilladt". Pågældende skytter vil i sådan en situation ikke have krav på tilbagebetaling af købet.

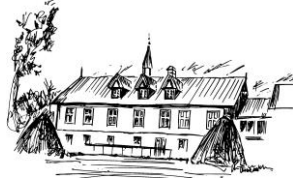

Rabat for kron- og dåkalve

- Hver kron- eller dåkalv nedlagt/leveret gives kr. 500 i rabat.
- Rabatten udbetales via bankoverførsel efter jagten til den bankkonto, som er tilknyttet betalingskortet, der blev anvendt til at booke og betale for jagten
- Til afgørelse af, hvorvidt et nedlagt og leveret stykke vildt er at betragte som en kronkalv eller dåkalv, vurderes vildtets tænder. Når først dødsstivheden er sat ind, kan det være vanskeligt at komme til kindtænderne. Men da alle fortænderne også skiftes, når dyret er i det andet leveår (smaldyr), vil det også kunne ses på fortænderne.
- En kalv defineres som et kron- eller dådyr i sit første leveår, hvor fortænderne er mælketænder, se billede 1
- Er (mælke-)fortænderne skiftet og de nye tænder på vej op er det ikke en kalv, se billede 2
- Det er **alene** jagtherren på Fjeld, der afgør, hvorvidt der er tale om en kalv eller ej



Billede 1 – kalv med sine mælketænder



Billede 2 – smaldyr hvor mælketænder er skiftet



Vildtafregning, Fjeld 2022

Vejledende priser, inkl. moms

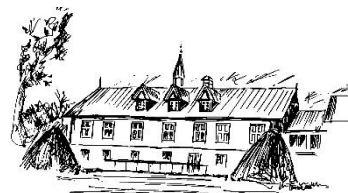
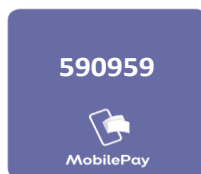

Art & kropsstørrelse	Listepris		Pris for jagtdeltager "eget nedlagt vildt"		Pris for jagtdeltager "andres nedlagte vildt"	
	DKK "godt skudt"	DKK "dårligt skudt"	DKK "godt skudt"	DKK "dårligt skudt"	DKK "godt skudt"	DKK "dårligt skudt"
Kronvildt, hjort, normal	2.500	1.800	1.500	1.100	2.000	1.450
Kronvildt, hjort, lille	2.100	1.500	1.300	900	1.700	1.200
Kronvildt, hind, normal	1.600	1.200	1.000	700	1.300	950
Kronvildt, hind, lille	1.400	1.000	900	600	1.150	800
Kronvildt, kalv, normal	1.000	700	600	400	800	550
Kronvildt, kalv, lille	900	600	550	350	725	475
Då-/sikavildt, hjort, normal	1.600	1.100	1.000	700	1.300	900
Då-/sikavildt, hjort, lille	1.100	800	700	500	900	650
Då-/sikavildt, då, normal	1.000	700	600	400	800	550
Då-/sikavildt, då, lille	900	600	550	350	725	475
Då-/sikavildt, kalv, normal	600	400	350	250	475	325
Då-/sikavildt, kalv, lille	400	300	250	200	325	250
Råvildt, buk, normal	500	350	300	200	400	275
Råvildt, buk, lille	400	300	250	175	325	250
Råvildt, rå, normal	400	300	250	175	325	250
Råvildt, rå, lille	350	250	200	150	275	200
Råvildt, lam, normal	300	200	150	100	225	150
Råvildt, lam, lille	200	150	100	75	150	125

Køb vildt på paraden, og hent det senere

Vildtet kan mod betaling opbevares i Fjeld Skovs kølerum indtil et forudbestemt afhentningstidspunkt
Afhentningstidspunktet er altid første lørdag efter jagten mellem kl. 9-11
Opbevaringspris: kr. 400,00 pr. stk vildt



SAMSUNG PAY

